



KECAMATAN PRAMBON  
KABUPATEN SIDOARJO

**#BerAKHLAK** **#bangga**  
Berorientasi Pelayanan Akuntabel Kompeten  
Harmonis Loyal Adaptif Kolaboratif **melayani**  
**bangsa**



# PROFIL KECAMATAN PRAMBON

## 2023



## KATA PENGANTAR

Puji syukur kami panjatkan ke hadirat Allah SWT, yang telah memberikan rahmat dan hidayah-Nya sehingga laporan profil ini dapat terselesaikan. Laporan ini merupakan upaya kami untuk menggambarkan secara menyeluruh potensi, tantangan, serta dinamika kehidupan di Kecamatan Prambon, Kabupaten Sidoarjo.

Proses penyusunan laporan ini tidak terlepas dari dukungan dan kerjasama yang baik antara berbagai pihak terkait, seperti Pemerintah Kecamatan Prambon, instansi pemerintah terkait, masyarakat, dan para pemangku kepentingan lainnya. Sinergi ini menjadi pendorong utama untuk menghasilkan dokumen yang dapat memberikan gambaran yang akurat dan bermanfaat bagi perencanaan dan pengembangan kecamatan ini ke depan. Laporan profil Kecamatan Prambon ini mencakup berbagai aspek, mulai dari demografi, pemerintahan, kesejahteraan sosial dan potensi perekonomian. Tujuan kami adalah memberikan informasi yang mendalam dan relevan, yang diharapkan dapat menjadi landasan untuk perencanaan pembangunan yang berkelanjutan dan berdaya saing.

Kami menyadari bahwa laporan ini bukanlah tujuan akhir, melainkan awal dari suatu perjalanan pembangunan yang lebih baik. Oleh karena itu, masukan, saran, dan partisipasi dari seluruh pihak sangat kami harapkan untuk memperkaya dan meningkatkan kualitas laporan ini. Kami berharap laporan profil Kecamatan Prambon ini dapat menjadi acuan yang berguna bagi seluruh pemangku kepentingan dalam merancang kebijakan dan program pembangunan yang sesuai dengan kebutuhan dan potensi kecamatan ini. Semoga laporan ini dapat memberikan kontribusi positif bagi kemajuan dan kesejahteraan masyarakat Kecamatan Prambon.

Terima kasih kepada semua pihak yang telah berkontribusi dalam penyusunan laporan ini. Semoga upaya bersama ini menjadi tonggak awal menuju Kecamatan Prambon yang lebih baik dan berdaya saing.

Sidoarjo, 2023

CAMAT PRAMBON

Feri Prasetya Budi, S.STP, M.HP



## DAFTAR ISI

KATA PENGANTAR.....	ii
DAFTAR ISI.....	iii
DAFTAR TABEL.....	iv
DAFTAR GAMBAR.....	vi
BAB I PENDAHULUAN .....	1
1.2 Maksud dan Tujuan.....	1
BAB II GAMBARAN UMUM .....	2
2.1 Kondisi Geografis dan Batas Wilayah.....	2
2.2 IKLIM .....	4
BAB III PEMERINTAHAN KECAMATAN .....	5
3.1 VISI MISI KECAMATAN PRAMBON .....	5
3.2 Kedudukan dan Struktur Organisasi .....	5
3.3 Wilayah Administratif .....	10
BAB IV KEPENDUDUKAN .....	11
4.1 Kependudukan.....	11
BAB V SOSIAL DAN KESEJAHTERAAN .....	15
5.1 PENDIDIKAN.....	15
5.2 KESEHATAN .....	28
5.3 SOSIAL .....	31
BAB VI PERTANIAN .....	34
6.1 Pertanian.....	34
VII INDUSTRI.....	42
7.1 INDUSTRI .....	42
VIII KEUANGAN DESA.....	44
8.1 KEUANGAN DESA.....	44
IX PENUTUP.....	51



## DAFTAR TABEL

Tabel 2.1. 1 Luas Wilayah Desa di Kecamatan Prambon .....	3
Tabel 2.1. 2 Jarak Tempuh ke Ibukota Kecamatan Menurut Desa di Kecamatan Prambon Tahun 2022 .....	4
Tabel 3.2. 1 Data ASN Kecamatan Prambon Kabupaten Sidoarjo .....	8
Tabel 3.2. 2 Jumlah Pegawai di Kecamatan Prambon Berdasarkan Umur .....	8
Tabel 3.2. 3 Pegawai menurut Tingkat Pendidikan.....	9
Tabel 4.1. 1 Jumlah Penduduk menurut Jenis Kelamin Hasil Registrasi Penduduk Desember Tahun 2022.....	11
Tabel 4.1. 2 Jumlah Kepala Keluarga menurut Jenis Kelamin di Hasil Registrasi Penduduk Desember Tahun 2022 .	12
Tabel 4.1. 3 Jumlah Penduduk menurut Agama yang Dianut Hasil Registrasi Penduduk Desember Tahun 2022 .	13
Tabel 5.1. 1 Banyaknya Sekolah, Kelas, Guru, dan Murid Taman Kanak-Kanak Swasta di Kecamatan Prambon tahun 2022/2023 .....	15
Tabel 5.1. 2 Banyaknya Sekolah, Bilik, Kelas, Guru, dan Murid Taman Kanak-Kanak Di Bawah Kementerian Agama Menurut Desa/Kelurahan di Kecamatan Prambon Tahun Ajaran 2022/2023.....	16
Tabel 5.1. 3 Banyaknya Sekolah, Bilik, Kelas, Guru, dan Murid Sekolah Dasar/Sederajat Negeri Menurut Desa di Kecamatan Prambon Tahun Ajaran 2022/2023 .....	17
Tabel 5.1. 4 Banyaknya Sekolah, Bilik, Kelas, Guru, dan Murid Sekolah Dasar/Sederajat Swasta Menurut Desa/Kelurahan di Kecamatan Prambon Tahun Ajaran 2022/2023 .....	19
Tabel 5.1. 5 Banyaknya Sekolah, Bilik, Kelas, Guru, dan Murid Sekolah Dasar/Sederajat Di Bawah Kementerian Agama Menurut Desa/Kelurahan di Kecamatan Prambon Tahun Ajaran 2022/2023 .....	20
Tabel 5.1. 6 Banyaknya Sekolah, Bilik, Kelas, Guru, dan Murid Sekolah Menengah Pertama/Sederajat Negeri Menurut Desa/Kelurahan di Kecamatan Prambon Tahun Ajaran 2022/2023 .....	21
Tabel 5.1. 7 Banyaknya Sekolah, Bilik, Kelas, Guru, dan Murid Sekolah Menengah Pertama/Sederajat Swasta Menurut Desa/Kelurahan di Kecamatan Prambon Tahun Ajaran 2022/2023.....	22
Tabel 5.1. 8 Banyaknya Sekolah, Bilik, Kelas, Guru, dan Murid Sekolah Menengah Pertama/Sederajat Di Bawah Kementerian Agama Menurut Desa/Kelurahan di Kecamatan Prambon Tahun Ajaran 2022/2023 ..	23
Tabel 5.1. 9 Banyaknya Sekolah, Bilik, Kelas, Guru, dan Murid Sekolah Menengah Atas/Sederajat Negeri di Kecamatan Prambon Tahun Ajaran 2022/2023 .....	24
Tabel 5.1. 10 Banyaknya Sekolah, Bilik, Kelas, Guru, dan Murid Sekolah Menengah Atas/Sederajat Swasta di Kecamatan Prambon Tahun Ajaran 2022/2023.....	25



Tabel 5.1. 11 Banyaknya Sekolah, Bilik, Kelas, Guru, dan Murid Sekolah Menengah Atas/Sederajat di Bawah Kementrian Agama di Kecamatan Prambon Tahun Ajaran 2022/2023 .....	26
Tabel 5.1. 12 Banyaknya Sekolah, Bilik, Kelas, Guru, dan Murid Sekolah Menengah Kejuruan/Sederajat Swasta di Kecamatan Prambon Tahun Ajaran 2022/2023 .....	27
Tabel 5.2. 1 Banyaknya Tenaga Medis dan Paramedis di Puskesmas Menurut Jenis Kelamin di Kecamatan Prambon Tahun 2022 .....	28
Tabel 5.2. 2 Sarana Kesehatan Menurut Desa/Kelurahan di Kecamatan Prambon Tahun 2022 .....	29
Tabel 5.2. 3 Sarana Kesehatan Menurut Desa/Kelurahan di Kecamatan Prambon Tahun 2022 .....	30
Tabel 5.3. 1 Jumlah Tindak Kejahatan Menurut Jenis Tindak Pidana di Kecamatan Prambon Tahun 2021-2022	31
Tabel 6.1. 1 Luas Panen Tanaman Sayuran dan Buah-buahan Semusim Menurut Jenisnya (Ha) di Kecamatan Prambon tahun 2021/2022 .....	35
Tabel 6.1. 2 Produksi Tanaman Sayuran dan Buah-buahan Semusim Menurut Jenisnya (kuintal) di Kecamatan Prambon Tahun 2021-2022 .....	36
Tabel 6.1. 3 Luas Panen Tanaman Biofarmaka Menurut Jenisnya di (m <sup>2</sup> ) Kecamatan Prambon Tahun 2021-2022	37
Tabel 6.1. 4 Produksi Buah-Buahan dan Sayuran Tahunan Menurut Jenisnya (kuintal) di Kecamatan Prambon Tahun 2021-2022 .....	38
Tabel 6.1. 5 Luas Tanam dan Luas Panen Padi (Ha) Menurut Desa/ Kelurahan di Kecamatan Prambon Tahun 2022	39
Tabel 6.1. 6 Luas Tanam dan Luas Panen Palawija (Ha) Menurut Desa/ Kelurahan di Kecamatan Prambon Tahun 2022 .....	40
Tabel 6.1. 7 Luas Tanaman Tebu Menurut Jenis Intensifikasi (Ha) dan Desa/Kelurahan di Kecamatan Prambon Tahun 2022 .....	41
Tabel 7.1. 1 Banyaknya Industri Besar/Sedang Menurut Jenisnya di Kecamatan Prambon Tahun 2021-2022 .....	43
Tabel 8.1. 1 Banyaknya Sarana Lembaga Keuangan Bank dan Bukan Bank Menurut Desa/Kelurahan di Kecamatan Prambon Tahun 2022 .....	44
Tabel 8.1. 2 Banyaknya Koperasi Aktif Menurut Desa/Kelurahan dan Jenis Koperasi di Kecamatan Prambon Tahun 2022 .....	45
Tabel 8.1. 3 Banyaknya Sarana Perekonomian Menurut Desa/ Kelurahan dan Fasilitasnya di Kecamatan Prambon Tahun 2022 .....	48



## DAFTAR GAMBAR

Gambar 2.1. 1	Peta Kecamatan Prambon .....	2
Gambar 6.1. 1	Luas Tanam dan Luas Panen Padi Menurut Desa di Kecamatan Prambon (Ha) Tahun 2022 .....	34



Ber  
**#AKHLAK**

Berakhlak / Melayani / Amanah / Berprestasi / Bermitra / Layak / Pedagogis / Profesional

**#** bangga  
melayani  
bangsa

# BAB I

# PENDAHULUAN





## BAB I

### PENDAHULUAN

Profil kecamatan merupakan salah satu sarana penting yang dapat menggambarkan potret sebuah wilayah kecamatan. Profil Kecamatan Prambon memberikan gambaran umum tentang adanya kondisi fisik, karakteristik sosiodemografis, kondisi sosial politik dan sosial budaya, perekonomian daerah, kelembagaan, infrastruktur pemerintahan. Profil tersebut biasanya dituangkan dalam bentuk data kualitatif maupun kuantitatif.

Profil daerah selain dapat digunakan sebagai data kasar untuk penyusunan dokumen perencanaan pembangunan Kecamatan Prambon, juga dapat digunakan untuk mengukur perkembangan seberapa jauh kemajuan yang telah dicapai untuk menuju pembangunan berkelanjutan (sustainable development) dan tata pemerintahan yang baik (good governance).

Profil Kecamatan Prambon ini juga disusun sebagai upaya untuk menata data / informasi yang dimiliki oleh Pemerintah Kecamatan Prambon sehingga dapat dimanfaatkan sebagai bahan dalam penyusunan dokumen perencanaan pembangunan daerah baik di bidang ekonomi, sosial budaya dan sarana / prasarana wilayah.

#### 1.2 Maksud dan Tujuan

Penyusunan Buku Profil dimaksudkan untuk memberikan gambaran mengenai kondisi umum dan kondisi khusus Kecamatan Prambon secara komprehensif yang meliputi : kondisi geografis, penduduk/demografis, potensi ekonomi,serta data informasi penting yang secara keseluruhan memberikan gambaran tentang Kecamatan Prambon, sedangkan Tujuan penyusunan Buku Profil adalah :

1. Memberikan informasi dan gambaran secara utuh mengenai kecamatan Prambon kepada daerah lain, baik pihak swasta maupun masyarakat pada umumnya;
2. Sebagai Bahan Acuan untuk pengembangan ilmu pengetahuan pembangunan baik fisik maupun non fisik di Kecamatan Prambon





#BerAKHLAK  
Sembuhlah Pelayanan Akuntabel Kompeten  
Harmonis Loyal Adaptif Kolaboratif

#bangga  
melayani  
bangsa

# BAB II

# GAMBARAN UMUM



KONDISI GEOGRAFIS  
DAN BATAS WILAYAH  
IKLIM

## BAB II

### GAMBARAN UMUM

#### 2.1 Kondisi Geografis dan Batas Wilayah

Secara geografis kondisi Kecamatan Prambon dapat dilihat melalui peta dibawah ini

Gambar 2.1. 1 Peta Kecamatan Prambon

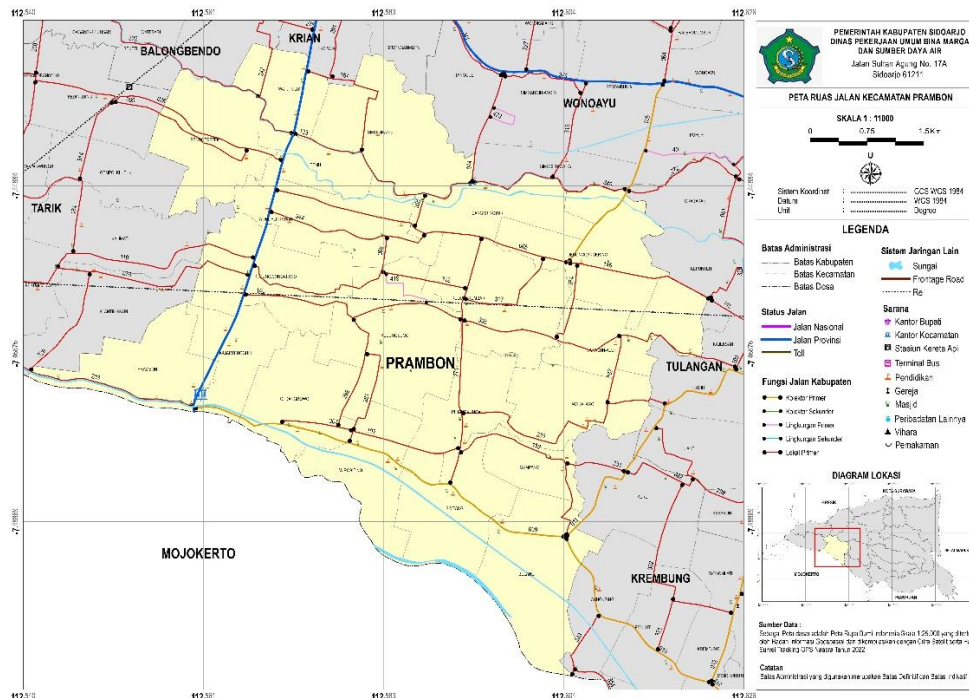

Secara administrasi Kecamatan Prambon dibagi menjadi 20 desa dengan luas wilayah Kecamatan Prambon adalah 34,23 km<sup>2</sup>. Batas-batas wilayah secara administrasi sebagai berikut:

- Sebelah Utara berbatasan dengan Wilayah Kecamatan Krian/Wonoayu;
- Sebelah Timur berbatasan dengan Wilayah Kecamatan Tulangan/Krembung;
- Sebelah Selatan berbatasan dengan Kecamatan Mojokerto;
- Sebelah Barat berbatasan dengan Wilayah Kecamatan Tarik.

Kecamatan Prambon dilalui oleh jalan provinsi yang memiliki peran strategis dalam menghubungkan pusat kecamatan Krian dengan kecamatan Mojokerto. Selain itu, terdapat jalan provinsi lain yang menghubungkan pusat kecamatan Prambon dengan kecamatan Krembung serta kecamatan Porong. Keberadaan jaringan jalan ini tidak hanya memfasilitasi aksesibilitas antar



kecamatan, tetapi juga mendukung konektivitas dengan wilayah sekitarnya. Dengan letaknya yang berdekatan dengan sungai dan jaringan jalan provinsi yang melintas, Kecamatan Prambon dapat dianggap sebagai daerah yang memiliki potensi strategis dalam hal transportasi dan konektivitas. Sungai Porong menjadi elemen penting sebagai batas alam dan mungkin juga memiliki dampak penting dalam kehidupan masyarakat setempat.

**Tabel 2.1. 1 Luas Wilayah Desa di Kecamatan Prambon**

Desa/Kelurahan	Luas (Ha)	Luas Desa/Kelurahan per Total Luas Kecamatan (%)
(1)	(2)	(3)
01. Prambon	196,26	5,73
02. Kajartengguli	112,30	3,28
03. Gedangrowo	159,19	4,65
04. Wiroboting	158,10	4,62
05. Simpang	143,92	4,21
06. Bulang	186,44	5,45
07. Gampang	91,59	2,68
08. Jaticalang	176,63	5,16
09. Pejangkungan	137,38	4,01
10. Kedungsugo	285,66	8,35
11. Kedungwonokerto	221,33	6,47
12. Bendotretek	199,53	5,83
13. Wonoplintahan	216,97	6,34
14. Kedungkembar	209,34	6,12
15. Jati Alun-alun	173,36	5,07
16. Jedongcangkring	202,80	5,93
17. Cangkringturi	126,48	3,70
18. Simogirang	227,88	6,66
19. Temu	85,04	2,48
20. Watutulis	112,3	3,28
<b>Kecamatan Prambon</b>	<b>3422,50</b>	<b>100,00</b>

Sumber : BPS Kabupaten Sidoarjo - Kecamatan Prambon Dalam Angka 2023



Tabel 2.1. 2 Jarak Tempuh ke Ibukota Kecamatan Menurut Desa di Kecamatan Prambon Tahun 2022

Desa/Kelurahan	Jarak Tempuh ke Ibukota Kecamatan (km)
(1)	(2)
01. Prambon	0,5
02. Kajartengguli	0,5
03. Gedangrowo	2,0
04. Wirobiting	3,0
05. Simpang	4,0
06. Bulang	5,0
07. Gampang	5,0
08. Jatikalang	6,0
09. Pejangkungan	5,0
10. Kedungsugo	4,0
11. Kedungwonokerto	2,0
12. Bendotretek	5,0
13. Wonoplintahan	3,0
14. Kedungkembar	5,0
15. Jati Alun-alun	6,0
16. Jedongcangkring	6,0
17. Cangkringturi	5,0
18. Simogirang	6,0
19. Temu	4,0
20. Watutulis	5,0

Sumber : BPS Kabupaten Sidoarjo - Kecamatan Prambon Dalam Angka 2023

## 2.2 IKLIM

Iklm di wilayah Kecamatan Prambon, sama dengan wilayah di sidoarjo pada umumnya yaitu beriklim tropis basah dan kering (*Aw*) dengan dua musim, yaitu musim kemarau pada bulan Juni sampai Bulan Oktober dengan bulan terkering adalah Agustus dan musim hujan pada bulan Desember sampai bulan April dengan bulan terbasah adalah Januari. Curah hujan tahunan di wilayah Sidoarjo berkisar antara 1.300–1.700 mm per tahun dengan jumlah hari hujan berkisar antara 80–120 hari hujan per tahun. Suhu udara di wilayah ini bervariasi antara 21°–34 °C dengan tingkat kelembapan nisbi ±76%.



Ber  
**#AKHLAK**  
Berorientasi Pelayanan Akuntabel Kompeten  
Harmonis Loyal Adaptif Kolaboratif

**#** bangga  
melayani  
bangsa

# BAB III

## PEMERINTAHAN KECAMATAN



**VISI MISI KECAMATAN  
KEDUDUKAN & STRUKTUR  
ORGANISASI**

**WILAYAH ADMINISTRATIF**



## BAB III

### PEMERINTAHAN KECAMATAN

#### 3.1 VISI MISI KECAMATAN PRAMBON

**Visi** Kecamatan Prambon adalah Mewujudkan pelayanan umum pada masyarakat secara prima.

**Misi** Kecamatan Prambon :

1. Memberikan pelayanan pada masyarakat secara professional.
2. Memberikan pelayanan pada masyarakat secara cepat dan tepat.
3. Memberikan pelayanan pada masyarakat sesuai dengan Standar Operasional Prosedur (SOP).
4. Memberikan pelayanan pada masyarakat sesuai dengan Standar Pelayanan Publik (SPP).

#### 3.2 Kedudukan dan Struktur Organisasi

Kecamatan Prambon Kabupaten Sidoarjo merupakan perangkat daerah yang dibentuk berdasarkan Peraturan Daerah Kabupaten Sidoarjo Nomor 11 Tahun 2016 tentang Pembentukan dan Susunan Perangkat Daerah. Berdasarkan Peraturan Daerah tersebut maka Kecamatan Prambon Kabupaten Sidoarjo menyelenggarakan koordinasi kegiatan pemerintahan, pelayanan dan administrasi terpadu kecamatan Melalui peraturan daerah diatas maka Peraturan Bupati Sidoarjo Nomor 91 Tahun 2016 tentang Kedudukan, Susunan Organisasi, Tugas dan Fungsi serta Tata Kerja Kecamatan Prambon Kabupaten Sidoarjo. Dalam ketentuan tersebut menyebutkan Kecamatan Prambon Kabupaten Sidoarjo mempunyai tugas pokok dalam melaksanakan tugas, Kecamatan Prambon Kabupaten Sidoarjo menyelenggarakan fungsi:

1. Menyelenggarakan urusan pemerintahan umum;
2. Mengkoordinasikan kegiatan pemberdayaan masyarakat;
3. Mengkoordinasikan upaya penyelenggaraan ketentraman dan ketertiban umum;
4. Mengkoordinasikan penerapan dan penegakan peraturan daerah dan peraturan bupati;
5. Mengkoordinasikan pemeliharaan sarana dan prasarana pelayanan umum;
6. Mengkoordinasikan penyelenggaraan kegiatan pemerintahan yang dilakukan oleh Perangkat Daerah di tingkat Kecamatan;



7. Menyelenggarakan kegiatan pelayanan administrasi terpadu kecamatan;
8. Membina dan mengawasi penyelenggaraan kegiatan desa dan kelurahan;
9. Melaksanakan urusan pemerintahan yang menjadi kewenangan kabupaten yang tidak dilaksanakan oleh unit kerja pemerintah kabupaten di kecamatan;
10. Melaksanakan tugas lain yang diamanatkan peraturan perundang-undangan;
11. Melaksanakan tugas yang dilimpahkan oleh Bupati untuk melaksanakan sebagian urusan pemerintahan yang menjadi kewenangan Daerah Kabupaten Sidoarjo;
12. Melaksanakan tugas lain yang diberikan Bupati sesuai dengan tugasnya

Dalam rangka menjalankan tugas dan fungsi Kecamatan Prambon Kabupaten Sidoarjo maka disusun struktur organisasi. Kecamatan Prambon Kabupaten Sidoarjo dipimpin oleh Camat yang dibantu oleh Sekretariat dan bidang teknis. Adapun susunan organisasi Kecamatan Prambon Kabupaten Sidoarjo adalah sebagai berikut:

### STRUKTUR ORGANISASI KECAMATAN PRAMBON TAHUN 2023

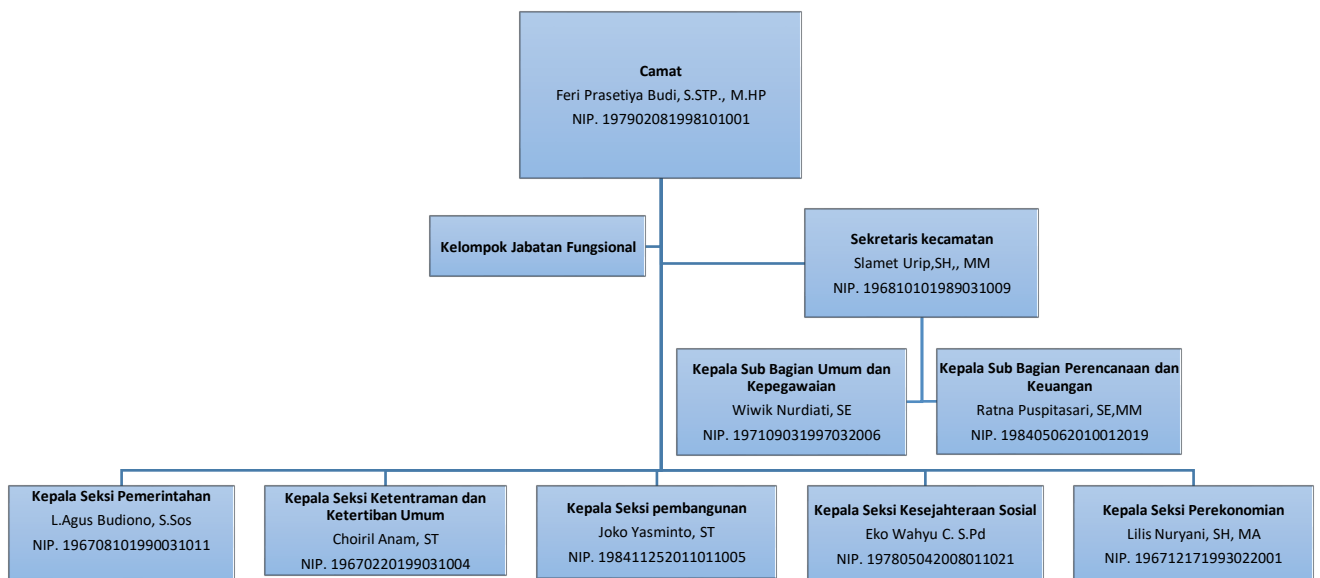



Secara garis besar, untuk struktur di bawah Camat mempunyai tugas pokok sebagai berikut :

- 1) Sekretariat Kecamatan mempunyai tugas membantu Camat dalam penyelenggaraan pemerintahan meliputi penyusunan perencanaan, pelaporan, ketatausahaan, kepegawaian, dan keuangan serta pelayanan umum.
- 2) Sub Bagian Umum dan Kepegawaian mempunyai tugas melaksanakan pelayanan surat menyurat serta kearsipan, melaksanakan pengelolaan sarana dan prasarana kantor, menerima permohonan pelayanan administrasi terpadu kecamatan, menerima dan mengkoordinasikan tindak lanjut pelayanan permohonan izin dan pengaduan masyarakat, melaksanakan tugas yang berhubungan dengan Kepegawaian
- 3) Sub Bagian Perencanaan dan Keuangan mempunyai tugas: menyiapkan penyusunan perencanaan program; mengelola administrasi keuangan termasuk gaji pegawai; menyiapkan rencana kebutuhan anggaran; menyiapkan bahan monitoring, evaluasi dan menyusun laporan pelaksanaannya; Aspek Strategis OPD
- 4) Seksi Pemerintahan mempunyai tugas membantu Camat dalam perencanaan, pelaksanaan, evaluasi dan pelaporan kegiatan bidang pemerintahan
- 5) Seksi Ketentraman dan Ketertiban Umum mempunyai tugas membantu Camat dalam perencanaan, pelaksanaan, evaluasi dan pelaporan kegiatan bidang ketentraman dan ketertiban umum.
- 6) Seksi Perekonomian mempunyai tugas membantu Camat dalam perencanaan, pelaksanaan, evaluasi dan pelaporan kegiatan bidang perekonomian.
- 7) Seksi Kesejahteraan Sosial mempunyai tugas membantu Camat dalam perencanaan, pelaksanaan, evaluasi dan pelaporan kegiatan bidang kesejahteraan sosial, agama dan kemasyarakatan.
- 8) Seksi Pembangunan mempunyai tugas membantu Camat dalam perencanaan, pelaksanaan, evaluasi dan pelaporan di bidang pembangunan dan lingkungan.

Kecamatan Prambon Kabupaten Sidoarjo memiliki ASN sebanyak 29 Orang. ASN tersebut terbagi kedalam jabatan pimpinan tinggi, jabatan administrasi dan jabatan fungsional. Berikut data ASN pada Kecamatan Prambon Kabupaten Sidoarjo pada tahun 2023





**Tabel 3.2. 1 Data ASN Kecamatan Prambon Kabupaten Sidoarjo**

No	Jenis Jabatan	Jumlah
1	Camat	1
2	Administrator	1
3	Pengawas	7
4	Pelaksana	18
5	Jabatan Fungsional	2

Sumber : Kecamatan Prambon 2023

Aparatur Sipil Negara (ASN) di Kecamatan Prambon per 31 Desember 2023 berjumlah 41 orang, dengan rincian 28 orang Pegawai Negeri Sipil dan 1 orang Pegawai Pemerintah dengan Perjanjian Kerja. Untuk menunjang pelaksanaan kinerja Kecamatan Prambon, maka kami merekrut 12 orang pegawai Non ASN pada formasi tenaga administrasi, banpol PP, tenaga kebersihan dan tenaga persampahan.

**Tabel 3.2. 2 Jumlah Pegawai di Kecamatan Prambon Berdasarkan Umur**

Umur	Total	Persentase (%)
21-30	8	19.5 %
31-40	12	29.2 %
41-50	10	24,3 %
51-58	11	27 %
Total	41	100 %

Sumber : Kecamatan Prambon 2023

Dari tabel diatas dapat disimpulkan bahwa jumlah pegawai di Kecamatan Prambon yang berusia 21-30 tahun ada 8 orang, usia 31-40 tahun sebanyak 12 orang, usia 41-50 tahun berjumlah 10 orang dan usia 51-58 tahun sejumlah 11 orang.

Sumberdaya manusia yang ada di Kecamatan Prambon juga didukung dengan adanya tingkat pendidikan sebagai berikut:



Tabel 3.2. 3 Pegawai menurut Tingkat Pendidikan

Tingkat Pendidikan	Total	Persentase (%)
S2	4	9.7
S1	12	29.3
D3	6	14.7
SMA	19	46.3
SMP	0	0 %
SD	0	0 %
Total	41	100 %

Sumber : Kecamatan Prambon 2023

Dari data diatas terlihat bahwa jumlah pegawai S2 di kecamatan Prambon adalah 4 orang, pegawai dengan pendidikan S1 sebanyak 12 orang, pegawai lulusan D3 sejumlah 6 orang dan pegawai dengan tingkat pendidikan SMA adalah yang paling banyak yaitu 19 orang.



### 3.3 Wilayah Administratif

**Tabel 3.3. 1 Jumlah Rukun Warga (RW), Rukun Tetangga (RT) Kepala Keluarga (KK) Di Kecamatan Prambon Tahun 2022**

Desa/Kelurahan	Rukun Warga (RW)	Rukun Tetangga (RT)	Kepala Keluarga (KK)
(1)	(2)	(3)	(4)
01. Prambon	4	27	1 427
02. Kajartengguli	3	14	973
03. Gedangrowo	3	13	1 135
04. Wirobiting	3	15	1 341
05. Simpang	3	14	1 173
06. Bulang	8	27	1 340
07. Gampang	2	8	879
08. Jatikalang	3	13	1 339
09. Pejangkungan	3	18	1 159
10. Kedungsugo	4	17	1 685
11. Kedungwonokerto	4	30	2 059
12. Bendotretak	3	29	1 815
13. Wonoplintahan	4	25	1 806
14. Kedungkembar	3	14	1 061
15. Jati Alun-alun	3	11	928
16. Jedongcangkring	4	16	1 271
17. Cangkringturi	2	10	829
18. Simogirang	8	28	1 945
19. Temu	3	16	1 096
20. Watutulis	7	19	1 413
<b>Kecamatan Prambon</b>	<b>77</b>	<b>364</b>	<b>26 674</b>

Sumber : BPS Kabupaten Sidoarjo - Kecamatan Prambon Dalam Angka 2023



#BerAKHLAK  
Berorientasi Pelayanan Akuntabel Kompeten  
Harmonis Loyal Adaptif Kolaboratif

#bangga  
melayani  
bangsa

# BAB IV KEPENDUDUKAN



KEPENDUDUKAN



## BAB IV KEPENDUDUKAN

### 4.1 Kependudukan

Jumlah penduduk dan kepadatan penduduk pada suatu wilayah dapat digunakan sebagai tolok ukur untuk mengetahui kecenderungan penyebaran penduduk. Jumlah penduduk yang besar cenderung mengelompok pada tempat-tempat tertentu sehingga menyebabkan pola penyebaran bervariasi. Kepadatan penduduk yang tinggi pada umumnya dapat dijumpai pada daerah-daerah yang mempunyai aktifitas tinggi, adanya sarana transportasi yang memadai dan keadaan sosial ekonomi yang lebih baik. Sebaliknya kepadatan penduduk yang rendah pada umumnya terdapat pada daerah-daerah yang aktifitas ekonomi yang relatif masih rendah dan keadaan sarana transportasi yang masih sulit. Kecamatan Prambon memiliki jumlah penduduk sebesar 77.372 jiwa yang terbagi dengan jumlah penduduk laki-laki sebesar 39.090 jiwa dan perempuan sebanyak 38.282 jiwa.

**Tabel 4.1. 1 Jumlah Penduduk menurut Jenis Kelamin Hasil Registrasi Penduduk Desember Tahun 2022**

Desa/Kelurahan	Penduduk		
	Laki-Laki	Perempuan	Jumlah
(1)	(2)	(3)	(4)
01. Prambon	2 098	2 013	4 111
02. Kajartengguli	1 453	1 436	2 889
03. Gedangrowo	1 635	1 612	3 247
04. Wirobiting	1 999	1 926	3 925
05. Simpang	1 665	1 700	3 365
06. Bulang	1 974	1 855	3 829
07. Gampang	1 348	1 261	2 609
08. Jaticalang	1 947	1 823	3 770
09. Pejangkungan	1 600	1 635	3 235
10. Kedungsugo	2 447	2 406	4 853
11. Kedungwonokerto	2 965	2 921	5 886
12. Bendotretek	2 657	2 621	5 278
13. Wonoplintahan	2 646	2 694	5 340
14. Kedungkembar	1 545	1 484	3 029
15. Jati Alun-alun	1 391	1 417	2 808
16. Jedongcangkring	1 785	1 783	3 568
17. Cangkringturi	1 292	1 173	2 465
18. Simogirang	3 094	2 931	6 025
19. Temu	1 497	1 576	3 073
20. Watutulis	2 052	2 015	4 067
<b>Kecamatan Prambon</b>	<b>39 090</b>	<b>38 282</b>	<b>77 372</b>



Tabel 4.1. 2 Jumlah Kepala Keluarga menurut Jenis Kelamin di Hasil Registrasi Penduduk Desember Tahun 2022

Desa/Kelurahan	Jenis Kelamin/Sex		
	Laki-Laki	Perempuan	Jumlah
(1)	(2)	(3)	(4)
01. Prambon	1 124	303	1 427
02. Kajartengguli	739	234	973
03. Gedangrowo	895	240	1 135
04. Wiroboting	1 118	223	1 341
05. Simpang	936	237	1 173
06. Bulang	1 064	276	1 340
07. Gampang	737	142	879
08. Jaticalang	1 100	239	1 339
09. Pejangkungan	903	256	1 159
10. Kedungsugo	1 361	324	1 685
11. Kedungwonokerto	1 655	404	2 059
12. Bendotretak	1 474	341	1 815
13. Wonoplintahan	1 451	355	1 806
14. Kedungkembar	839	222	1 061
15. Jati Alun-alun	783	145	928
16. Jedongcangkring	1 017	254	1 271
17. Cangkringturi	703	126	829
18. Simogirang	1 612	333	1 945
19. Temu	824	272	1 096
20. Watutulis	1 121	292	1 413
<b>Kecamatan Prambon</b>	<b>21 456</b>	<b>5 218</b>	<b>26 674</b>

Sumber : BPS Kabupaten Sidoarjo - Kecamatan Prambon Dalam Angka 2023



Tabel 4.1. 3 Jumlah Penduduk menurut Agama yang Dianut Hasil Registrasi Penduduk Desember Tahun 2022

Desa/Kelurahan	Agama			
	Islam	Kristen	Katolik	Hindu
(1)	(2)	(3)	(4)	(5)
01. Prambon	4 085	11	14	-
02. Kajartengguli	2 848	39	2	-
03. Gedangrowo	3 242	4	-	1
04. Wirobiting	3 914	2	9	-
05. Simpang	3 357	8	-	-
06. Bulang	3 806	20	2	-
07. Gampang	2 609	-	-	-
08. Jaticalang	3 766	4	-	-
09. Pejangkungan	3 220	15	-	-
10. Kedungsugo	4 843	4	6	-
11. Kedungwonokerto	5 855	16	11	1
12. Bendotrek	5 213	50	15	-
13. Wonoplintahan	5 259	50	16	5
14. Kedungkembar	3 028	-	1	-
15. Jati Alun-alun	2 803	5	-	-
16. Jedongcangkring	3 568	-	-	-
17. Cangkringturi	2 461	1	3	-
18. Simogirang	5 861	77	78	4
19. Temu	2 995	60	16	-
20. Watutulis	3 977	39	10	40
Kecamatan Prambon	7710	405	183	51

Sumber : BPS Kabupaten Sidoarjo - Kecamatan Prambon Dalam Angka 2023



Lanjutan Tabel 4.1.3 Jumlah Penduduk menurut Agama yang Dianut Hasil Registrasi Penduduk Desember Tahun 2022

Desa/Kelurahan (1)	Agama		
	Budha (6)	Konghucu (7)	Kepercayaan (8)
01. Prambon	1	-	-
02. Kajartengguli	-	-	-
03. Gedangrowo	-	-	-
04. Wirobiting	-	-	-
05. Simpang	-	-	-
06. Bulang	1	-	-
07. Gampang	-	-	-
08. Jaticalang	-	-	-
09. Pejangkungan	-	-	-
10. Kedungsugo	-	-	-
11. Kedungwonokerto	-	3	-
12. Bendotrek	-	-	-
13. Wonoplintahan	8	-	2
14. Kedungkembar	-	-	-
15. Jati Alun-alun	-	-	-
16. Jedongcangkring	-	-	-
17. Cangkringturi	-	-	-
18. Simogirang	5	-	-
19. Temu	2	-	-
20. Watutulis	1	-	-
<b>Kecamatan Prambon</b>	<b>18</b>	<b>3</b>	<b>2</b>

Sumber : BPS Kabupaten Sidoarjo - Kecamatan Prambon Dalam Angka 2023





Eer  
**#AKHLAK**  
Berorientasi Pelayanan / Akuntabel / Kompeten  
Ramah Lingkungan / Adaptif / Kolaboratif

**#bangga**  
melayani  
**#bangsa**

# BAB V

## SOSIAL DAN KESEJAHTRAAN



**PENDIDIKAN  
KESEHATAN  
SOSIAL**



## BAB V

### SOSIAL DAN KESEJAHTERAAN

#### 5.1 PENDIDIKAN

Pendidikan memegang peran yang sangat penting dalam pembangunan dan pengembangan suatu wilayah. Pendidikan bukan hanya tentang transfer pengetahuan, tetapi juga merupakan kunci untuk menciptakan masyarakat yang lebih berkualitas dan berdaya saing. Pendidikan meningkatkan kualitas sumber daya manusia dengan memberikan pengetahuan, keterampilan, dan pemahaman yang diperlukan. Sumber daya manusia yang terdidik dapat lebih efektif berkontribusi pada perkembangan ekonomi dan sosial. Melalui pendidikan, masyarakat dapat mengembangkan keterampilan yang mendukung penguatan ekonomi. Investasi dalam pendidikan merupakan langkah strategis dalam menciptakan fondasi yang kokoh untuk pembangunan dan pengembangan wilayah.

*Tabel 5.1. 1 Banyaknya Sekolah, Kelas, Guru, dan Murid Taman Kanak-Kanak Swasta di Kecamatan Prambon tahun 2022/2023*

Desa/Kelurahan	Sekolah	Rombel	Kelas	Guru	Murid
(1)	(2)	(3)	(4)	(5)	(6)
01. Prambon	4	10	13	10	171
02. Kajartengguli	1	2	2	2	40
03. Gedangrowo	1	3	3	3	33
04. Wirobiting	1	3	3	3	34
05. Simpang	1	3	3	3	45
06. Bulang	1	4	4	4	53
07. Gampang	1	2	2	2	21
08. Jatikalang	1	2	3	2	47
09. Pejangkalan	1	2	2	2	36
10. Kedungsugo	2	7	7	7	162
11. Kedungwonokerto	2	10	13	11	154
12. Bendotretok	1	5	5	5	91
13. Wonoplintahan	1	2	2	2	41
14. Kedungkembar	1	2	2	1	26
15. Jati Alun-alun	1	3	3	3	45
16. Jedongcangkring	1	3	3	3	42
17. Cangkringturi	1	2	2	2	31
18. Simogirang	2	13	14	7	142
19. Temu	1	3	3	3	49
20. Watutulis	1	4	4	4	45
<b>Kecamatan Prambon</b>	<b>26</b>	<b>85</b>	<b>93</b>	<b>79</b>	<b>1 308</b>

Sumber : BPS Kabupaten Sidoarjo - Kecamatan Prambon Dalam Angka 2023



**Tabel 5.1. 2 Banyaknya Sekolah, Bilik, Kelas, Guru, dan Murid Taman Kanak-Kanak Di Bawah Kementerian Agama Menurut Desa/Kelurahan di Kecamatan Prambon Tahun Ajaran 2022/2023**

Desa/Kelurahan	Sekolah	Rombel	Kelas	Guru	Murid
(1)	(2)	(3)	(4)	(5)	(6)
01. Prambon	1	-	5	7	86
02. Kajartengguli	1	-	5	6	76
03. Gedangrowo	-	-	-	-	-
04. Wirobiting	-	-	-	-	-
05. Simpang	1	-	3	4	64
06. Bulang	-	-	-	-	-
07. Gampang	1	-	4	4	62
08. Jaticalang	1	-	3	5	54
09. Pejangkungan	1	-	3	5	58
10. Kedungsugo	-	-	-	-	-
11. Kedungwonokerto	-	-	-	-	-
12. Bendotretak	1	-	5	7	76
13. Wonoplintahan	1	-	3	5	50
14. Kedungkembar	1	-	2	4	37
15. Jati Alun-alun	1	-	4	4	82
16. Jedongcangkring	1	-	3	4	51
17. Cangkringturi	-	-	-	-	-
18. Simogirang	2	-	6	7	101
19. Temu	-	-	-	-	-
20. Watutulis	2	-	8	9	122
<b>Kecamatan Prambon</b>	<b>15</b>	<b>-</b>	<b>54</b>	<b>71</b>	<b>919</b>

Sumber : BPS Kabupaten Sidoarjo - Kecamatan Prambon Dalam Angka 2023



Dari kedua tabel diatas terlihat bahwa di setiap desa sudah memiliki setidaknya satu sekolah untuk siswa TK ataupun PAUD. Hal itu menunjukkan bahwa desa turut berpartisipasi dalam mengembangkan pendidikan di wilayahnya. Pemerintah desa sudah menyadari bahwa Pendidikan Anak Usia Dini (PAUD) atau pun Taman Kanak-kanak (TK) menjadi sangat penting dalam perkembangan anak usia dini. Dengan melibatkan anak-anak dalam pendidikan sejak dini, dapat memberikan dasar yang kuat untuk pertumbuhan dan perkembangan holistik mereka, membantu mereka menjadi individu yang berkualitas dan siap menghadapi tuntutan kehidupan di masa depan. Terselenggaranya Pendidikan anak usia dini di lingkungan desa dapat terus berjalan dengan baik jika pemerintah setempat memastikan ketersediaan dan kelayakan sarana fisik, seperti ruang kelas, perpustakaan kecil, dan area bermain yang aman bagi anak-anak. Mengalokasikan anggaran untuk mendukung operasional PAUD, termasuk gaji guru, perolehan peralatan pembelajaran, dan pemeliharaan fasilitas. Dengan peran aktif pemerintah desa dalam mendukung PAUD, dapat menciptakan lingkungan yang kondusif bagi perkembangan anak-anak usia dini, membantu mencapai tujuan pendidikan yang inklusif, merata, dan berkualitas.

**Tabel 5.1. 3 Banyaknya Sekolah, Bilik, Kelas, Guru, dan Murid Sekolah Dasar/Sederajat Negeri Menurut Desa di Kecamatan Prambon Tahun Ajaran 2022/2023**

Desa/Kelurahan	Sekolah	Rombel	Kelas	Guru	Murid
(1)	(2)	(3)	(4)	(5)	(6)
01. Prambon	2	12	12	17	183
02. Kajartengguli	1	6	6	8	122
03. Gedangrowo	1	6	9	9	131
04. Wirobiting	2	13	13	17	342
05. Simpang	1	6	7	8	105
06. Bulang	1	9	10	11	207
07. Gampang	1	6	6	8	109
08. Jaticalang	1	6	7	9	148
09. Pejangkungan	1	6	6	9	122
10. Kedungsugo	2	12	13	17	306
11. Kedungwonokerto	1	20	20	25	527
12. Bendotretak	1	12	13	16	324
13. Wonoplintahan	2	21	22	28	561
14. Kedungkembar	1	6	6	8	104
15. Jati Alun-alun	1	6	6	9	143
16. Jedongcangkring	1	6	6	8	145
17. Cangkringturi	1	6	5	8	114
18. Simogirang	2	19	16	26	416



19. Temu	2	12	12	15	170
20. Watutulis	2	12	12	16	260
Kecamatan Prambon	27	202	207	272	4539

Sumber : BPS Kabupaten Sidoarjo - Kecamatan Prambon Dalam Angka 2023



**Tabel 5.1. 4 Banyaknya Sekolah, Bilik, Kelas, Guru, dan Murid Sekolah Dasar/Sederajat Swasta Menurut Desa/Kelurahan di Kecamatan Prambon Tahun Ajaran 2022/2023**

Desa/Kelurahan	Sekolah	Rombel	Kelas	Guru	Murid
(1)	(2)	(3)	(4)	(5)	(6)
01. Prambon	1	6	7	7	115
02. Kajartengguli	-	-	-	-	-
03. Gedangrowo	-	-	-	-	-
04. Wirobiting	-	-	-	-	-
05. Simpang	-	-	-	-	-
06. Bulang	-	-	-	-	-
07. Gampang	-	-	-	-	-
08. Jatikalang	-	-	-	-	-
09. Pejangkungan	-	-	-	-	-
10. Kedungsugo	1	6	6	9	63
11. Kedungwonokerto	-	-	-	-	-
12. Bendotretek	1	5	5	9	91
13. Wonoplintahan	-	-	-	-	-
14. Kedungkembar	-	-	-	-	-
15. Jati Alun-alun	-	-	-	-	-
16. Jedongcangkring	-	-	-	-	-
17. Cangkringturi	1	4	4	4	28
18. Simogirang	1	1	2	3	16
19. Temu	-	-	-	-	-
20. Watutulis	-	-	-	-	-
<b>Kecamatan Prambon</b>	<b>5</b>	<b>22</b>	<b>24</b>	<b>32</b>	<b>313</b>

Sumber : BPS Kabupaten Sidoarjo - Kecamatan Prambon Dalam Angka 2023



**Tabel 5.1. 5 Banyaknya Sekolah, Bilik, Kelas, Guru, dan Murid Sekolah Dasar/Sederajat Di Bawah Kementerian Agama Menurut Desa/Kelurahan di Kecamatan Prambon Tahun Ajaran 2022/2023**

Desa/Kelurahan	Sekolah	Rombel	Kelas	Guru	Murid
(1)	(2)	(3)	(4)	(5)	(6)
01. Prambon	1	-	18	19	481
02. Kajartengguli	1	-	22	27	333
03. Gedangrowo	-	-	-	-	-
04. Wirobiting	-	-	-	-	-
05. Simpang	1	-	6	10	103
06. Bulang	-	-	-	-	-
07. Gampang	1	-	12	10	176
08. Jaticalang	1	-	8	9	113
09. Pejangkungan	1	-	7	9	118
10. Kedungsugo	-	-	-	-	-
11. Kedungwonokerto	-	-	-	-	-
12. Bendotrek	1	-	6	8	68
13. Wonoplintahan	1	-	12	10	194
14. Kedungkembar	1	-	8	9	121
15. Jati Alun-alun	-	-	-	-	-
16. Jedongcangkring	1	-	8	9	132
17. Cangkringturi	-	-	-	-	-
18. Simogirang	1	-	12	10	201
19. Temu	-	-	-	-	-
20. Watutulis	-	-	-	-	-
<b>Kecamatan Prambon</b>	<b>11</b>	<b>-</b>	<b>119</b>	<b>130</b>	<b>2040</b>

Sumber : BPS Kabupaten Sidoarjo - Kecamatan Prambon Dalam Angka 2023



**Tabel 5.1. 6 Banyaknya Sekolah, Bilik, Kelas, Guru, dan Murid Sekolah Menengah Pertama/Sederajat Negeri Menurut Desa/Kelurahan di Kecamatan Prambon Tahun Ajaran 2022/2023**

Desa/Kelurahan	Sekolah	Rombel	Kelas	Guru	Murid
(1)	(2)	(3)	(4)	(5)	(6)
01. Prambon	-	-	-	-	-
02. Kajartengguli	-	-	-	-	-
03. Gedangrowo	-	-	-	-	-
04. Wirobiting	1	30	28	44	1041
05. Simpang	-	-	-	-	-
06. Bulang	-	-	-	-	-
07. Gampang	-	-	-	-	-
08. Jaticalang	-	-	-	-	-
09. Pejangkungan	-	-	-	-	-
10. Kedungsugo	-	-	-	-	-
11. Kedungwonokerto	-	-	-	-	-
12. Bendotretak	-	-	-	-	-
13. Wonoplintahan	-	-	-	-	-
14. Kedungkembar	-	-	-	-	-
15. Jati Alun-alun	-	-	-	-	-
16. Jedongcangkring	-	-	-	-	-
17. Cangkringturi	-	-	-	-	-
18. Simogirang	-	-	-	-	-
19. Temu	-	-	-	-	-
20. Watutulis	-	-	-	-	-
<b>Kecamatan Prambon</b>	<b>1</b>	<b>30</b>	<b>28</b>	<b>44</b>	<b>1041</b>

Sumber : BPS Kabupaten Sidoarjo - Kecamatan Prambon Dalam Angka 2023





**Tabel 5.1. 7 Banyaknya Sekolah, Bilik, Kelas, Guru, dan Murid Sekolah Menengah Pertama/Sederajat Swasta Menurut Desa/Kelurahan di Kecamatan Prambon Tahun Ajaran 2022/2023**

Desa/Kelurahan	Sekolah	Rombel	Kelas	Guru	Murid
(1)	(2)	(3)	(4)	(5)	(6)
01. Prambon	1	14	15	19	464
02. Kajartengguli	1	3	3	7	39
03. Gedangrowo	-	-	-	-	-
04. Wirobiting	-	-	-	-	-
05. Simpang	-	-	-	-	-
06. Bulang	-	-	-	-	-
07. Gampang	-	-	-	-	-
08. Jaticalang	-	-	-	-	-
09. Pejangkungan	-	-	-	-	-
10. Kedungsugo	-	-	-	-	-
11. Kedungwonokerto	-	-	-	-	-
12. Bendotretak	-	-	-	-	-
13. Wonoplintahan	1	3	4	8	11
14. Kedungkembar	-	-	-	-	-
15. Jati Alun-alun	-	-	-	-	-
16. Jedongcangkring	-	-	-	-	-
17. Cangkringturi	-	-	-	-	-
18. Simogirang	-	-	-	-	-
19. Temu	1	19	21	28	637
20. Watutulis	-	-	-	-	-
<b>Kecamatan Prambon</b>	<b>4</b>	<b>39</b>	<b>43</b>	<b>62</b>	<b>1151</b>

Sumber : BPS Kabupaten Sidoarjo - Kecamatan Prambon Dalam Angka 2023



**Tabel 5.1. 8 Banyaknya Sekolah, Bilik, Kelas, Guru, dan Murid Sekolah Menengah Pertama/Sederajat Di Bawah Kementerian Agama Menurut Desa/Kelurahan di Kecamatan Prambon Tahun Ajaran 2022/2023**

Desa/Kelurahan	Sekolah	Rombel	Kelas	Guru	Murid
(1)	(2)	(3)	(4)	(5)	(6)
01. Prambon	-	-	-	-	-
02. Kajartengguli	-	-	-	-	-
03. Gedangrowo	-	-	-	-	-
04. Wirobiting	-	-	-	-	-
05. Simpang	-	-	-	-	-
06. Bulang	-	-	-	-	-
07. Gampang	-	-	-	-	-
08. Jatikalang	-	-	-	-	-
09. Pejangkungan	1	-	8	11	192
10. Kedungsugo	-	-	-	-	-
11. Kedungwonokerto	-	-	-	-	-
12. Bendotretek	-	-	-	-	-
13. Wonoplintahan	-	-	-	-	-
14. Kedungkembar	-	-	-	-	-
15. Jati Alun-alun	-	-	-	-	-
16. Jedongcangkring	-	-	-	-	-
17. Cangkringturi	-	-	-	-	-
18. Simogirang	1	-	6	9	102
19. Temu	-	-	-	-	-
20. Watutulis	1	-	8	9	147
<b>Kecamatan Prambon</b>	<b>3</b>	<b>-</b>	<b>22</b>	<b>29</b>	<b>441</b>

Sumber : BPS Kabupaten Sidoarjo - Kecamatan Prambon Dalam Angka 2023



**Tabel 5.1. 9 Banyaknya Sekolah, Bilik, Kelas, Guru, dan Murid Sekolah Menengah Atas/Sederajat Negeri di Kecamatan Prambon Tahun Ajaran 2022/2023**

Desa/Kelurahan	Sekolah	Rombe l	Kelas	Guru	Murid
(1)	(2)	(3)	(4)	(5)	(6)
01. Prambon	-	-	-	-	-
02. Kajartengguli	-	-	-	-	-
03. Gedangrowo	-	-	-	-	-
04. Wirobiting	-	-	-	-	-
05. Simpang	-	-	-	-	-
06. Bulang	-	-	-	-	-
07. Gampang	-	-	-	-	-
08. Jaticalang	-	-	-	-	-
09. Pejangkungan	-	-	-	-	-
10. Kedungsugo	-	-	-	-	-
11. Kedungwonokerto	-	-	-	-	-
12. Bendotretek	-	-	-	-	-
13. Wonoplintahan	-	-	-	-	-
14. Kedungkembar	-	-	-	-	-
15. Jati Alun-alun	-	-	-	-	-
16. Jedongcangkring	-	-	-	-	-
17. Cangkringturi	-	-	-	-	-
18. Simogirang	-	-	-	-	-
19. Temu	-	-	-	-	-
20. Watutulis	-	-	-	-	-
Kecamatan Prambon	-	-	-	-	-

Dari tabel diatas dapat dilihat bahwa tidak adanya Sekolah Menengah Atas Negeri di Kecamatan Prambon. Masyarakat yang ingin bersekolah di SMA negeri biasanya bersekolah di SMA Negeri yang ada di kecamatan lain. Namun masih ada sekolah SMA Swasta dan SMA Islam di Kecamatan Prambon.



**Tabel 5.1. 10 Banyaknya Sekolah, Bilik, Kelas, Guru, dan Murid Sekolah Menengah Atas/Sederajat Swasta di Kecamatan Prambon Tahun Ajaran 2022/2023**

Desa/Kelurahan	Sekolah	Rombe I	Kelas	Guru	Murid
(1)	(2)	(3)	(4)	(5)	(6)
01. Prambon	-	-	-	-	-
02. Kajartengguli	-	-	-	-	-
03. Gedangrowo	-	-	-	-	-
04. Wirobiting	-	-	-	-	-
05. Simpang	-	-	-	-	-
06. Bulang	-	-	-	-	-
07. Gampang	-	-	-	-	-
08. Jaticalang	-	-	-	-	-
09. Pejangkungan	-	-	-	-	-
10. Kedungsugo	-	-	-	-	-
11. Kedungwonokerto	-	-	-	-	-
12. Bendotretek	-	-	-	-	-
13. Wonoplintahan	-	-	-	-	-
14. Kedungkembar	-	-	-	-	-
15. Jati Alun-alun	-	-	-	-	-
16. Jedongcangkring	-	-	-	-	-
17. Cangkringturi	-	-	-	-	-
18. Simogirang	-	-	-	-	-
19. Temu	1	8	9	18	223
20. Watutulis	-	-	-	-	-
<b>Kecamatan Prambon</b>	<b>1</b>	<b>8</b>	<b>9</b>	<b>18</b>	<b>223</b>

Sumber : BPS Kabupaten Sidoarjo - Kecamatan Prambon Dalam Angka 2023



**Tabel 5.1. 11 Banyaknya Sekolah, Bilik, Kelas, Guru, dan Murid Sekolah Menengah Atas/Sederajat di Bawah Kementerian Agama di Kecamatan Prambon Tahun Ajaran 2022/2023**

Desa/Kelurahan	Sekolah	Rombel	Kelas	Guru	Murid
(1)	(2)	(3)	(4)	(5)	(6)
01. Prambon	-	-	-	-	-
02. Kajartengguli	-	-	-	-	-
03. Gedangrowo	-	-	-	-	-
04. Wirobiting	-	-	-	-	-
05. Simpang	-	-	-	-	-
06. Bulang	-	-	-	-	-
07. Gampang	-	-	-	-	-
08. Jaticalang	-	-	-	-	-
09. Pejangkungan	-	-	-	-	-
10. Kedungsugo	-	-	-	-	-
11. Kedungwonokerto	-	-	-	-	-
12. Bendotretak	-	-	-	-	-
13. Wonoplintahan	-	-	-	-	-
14. Kedungkembar	-	-	-	-	-
15. Jati Alun-alun	-	-	-	-	-
16. Jedongcangkring	-	-	-	-	-
17. Cangkringturi	-	-	-	-	-
18. Simogirang	-	-	-	-	-
19. Temu	-	-	-	-	-
20. Watutulis	1	-	7	10	116
<b>Kecamatan Prambon</b>	<b>1</b>	<b>-</b>	<b>7</b>	<b>10</b>	<b>116</b>

Sumber : BPS Kabupaten Sidoarjo - Kecamatan Prambon Dalam Angka 2023



**Tabel 5.1. 12 Banyaknya Sekolah, Bilik, Kelas, Guru, dan Murid Sekolah Menengah Kejuruan/Sederajat Swasta di Kecamatan Prambon Tahun Ajaran 2022/2023**

Desa/Kelurahan	Sekolah	Rombe I	Kelas	Guru	Murid
(1)	(2)	(3)	(4)	(5)	(6)
01. Prambon	1	13	13	18	309
02. Kajartengguli	-	-	-	-	-
03. Gedangrowo	-	-	-	-	-
04. Wirobiting	-	-	-	-	-
05. Simpang	-	-	-	-	-
06. Bulang	-	-	-	-	-
07. Gampang	-	-	-	-	-
08. Jatikalang	-	-	-	-	-
09. Pejangkungan	-	-	-	-	-
10. Kedungsugo	-	-	-	-	-
11. Kedungwonokerto	-	-	-	-	-
12. Bendotretek	-	-	-	-	-
13. Wonoplintahan	-	-	-	-	-
14. Kedungkembar	-	-	-	-	-
15. Jati Alun-alun	-	-	-	-	-
16. Jedongcangkring	-	-	-	-	-
17. Cangkringturi	-	-	-	-	-
18. Simogirang	-	-	-	-	-
19. Temu	1	6	7	12	139
20. Watutulis	-	-	-	-	-
<b>Kecamatan Prambon</b>	<b>2</b>	<b>19</b>	<b>20</b>	<b>30</b>	<b>448</b>

Sumber : BPS Kabupaten Sidoarjo - Kecamatan Prambon Dalam Angka 2023



## 5.2 KESEHATAN

Kesehatan memainkan peran kunci dalam pembangunan dan pengembangan suatu wilayah. Keberhasilan pembangunan suatu wilayah tidak hanya diukur dari pertumbuhan ekonomi, tetapi juga dari kesejahteraan masyarakat yang tinggi. Kesehatan yang baik juga berdampak positif pada pendidikan. Anak-anak yang sehat lebih mampu berpartisipasi dalam kegiatan pembelajaran dan memiliki tingkat absensi yang lebih rendah. Ini berkontribusi pada peningkatan kualitas sumber daya manusia di wilayah tersebut. Dengan memprioritaskan kesehatan dalam upaya pembangunan, wilayah dapat menciptakan lingkungan yang mendukung masyarakat yang produktif, terampil, dan berdaya saing. Investasi dalam infrastruktur kesehatan, promosi gaya hidup sehat, dan pencegahan penyakit akan membawa dampak positif yang signifikan pada perkembangan dan kesejahteraan wilayah tersebut

**Tabel 5.2. 1 Banyaknya Tenaga Medis dan Paramedis di Puskesmas Menurut Jenis Kelamin di Kecamatan Prambon Tahun 2022**

Jenis Paramedis	Laki-laki	Perempuan	Jumlah
(1)	(2)	(3)	(4)
01. DOKTER	1	4	5
02. DOKTER GIGI	-	2	2
03. PERAWAT	7	20	27
04. BIDAN	-	27	27
05. TENAGA KESEHATAN MASYARAKAT	-	1	1
07. TENAGA KESEHATAN LINGKUNGAN	-	2	2
09. TENAGA GIZI	1	2	3
<b>Jumlah</b>	<b>9</b>	<b>58</b>	<b>67</b>

Sumber : BPS Kabupaten Sidoarjo - Kecamatan Prambon Dalam Angka 2023



**Tabel 5.2. 2 Sarana Kesehatan Menurut Desa/Kelurahan di Kecamatan Prambon Tahun 2022**

Desa/Kelurahan	Rumah Sakit	Rumah Sakit Bersalin	Poliklinik	Klinik Bersalin
(1)	(2)	(3)	(4)	(5)
01. Prambon	-	-	-	1
02. Kajartengguli	-	-	-	-
03. Gedangrowo	-	-	-	-
04. Wirobiting	-	-	-	1
05. Simpang	-	-	-	-
06. Bulang	-	-	-	-
07. Gampang	-	-	-	-
08. Jaticalang	-	-	-	-
09. Pejangkungan	-	-	1	-
10. Kedungsugo	-	-	-	-
11. Kedungwonokerto	-	-	-	1
12. Bendotretak	-	-	-	-
13. Wonoplintahan	-	-	-	-
14. Kedungkembar	-	-	-	-
15. Jati Alun-alun	-	-	-	-
16. Jedongcangkring	-	-	-	-
17. Cangkringturi	-	-	-	1
18. Simogirang	-	-	-	-
19. Temu	-	-	-	-
20. Watutulis	1	-	1	-
<b>Kecamatan Prambon</b>	<b>1</b>	<b>-</b>	<b>2</b>	<b>4</b>

Sumber : BPS Kabupaten Sidoarjo - Kecamatan Prambon Dalam Angka 2023





Tabel 5.2. 3 Sarana Kesehatan Menurut Desa/Kelurahan di Kecamatan Prambon Tahun 2022

Desa	Puskesmas	Puskesmas Pembantu	Apotek	Posyandu
(1)	(6)	(7)	(8)	(9)
01. Prambon	1	-	3	5
02. Kajartengguli	-	-	-	3
03. Gedangrowo	-	-	-	3
04. Wirobiting	-	-	-	3
05. Simpang	-	-	-	3
06. Bulang	-	1	1	6
07. Gampang	-	-	-	2
08. Jaticalang	-	-	-	4
09. Pejangkungan	-	-	-	3
10. Kedungsugo	-	-	-	5
11. Kedungwonokerto	-	-	-	4
12. Bendotretak	-	-	1	7
13. Wonoplintahan	-	-	-	5
14. Kedungkembar	-	-	-	3
15. Jati Alun-alun	-	-	-	3
16. Jedongcangkring	-	1	1	4
17. Cangkringturi	-	-	-	2
18. Simogirang	-	-	-	8
19. Temu	-	1	2	3
20. Watutulis	-	-	1	5
<b>Kecamatan Prambon</b>	<b>1</b>	<b>3</b>	<b>10</b>	<b>81</b>

Sumber : BPS Kabupaten Sidoarjo - Kecamatan Prambon Dalam Angka 2023



### 5.3 SOSIAL

Kehidupan sosial yang aman memiliki peran yang sangat penting dalam mendukung perkembangan wilayah kecamatan. Lingkungan yang aman menciptakan rasa aman di antara masyarakat. Ini berdampak positif pada kesejahteraan mental dan emosional, yang pada gilirannya mendukung partisipasi aktif dalam pembangunan dan kegiatan sosial. Keamanan lingkungan menciptakan ketertiban sosial. Masyarakat yang merasa aman cenderung lebih taat hukum dan terlibat dalam kegiatan positif, seperti pendidikan, budaya, dan olahraga. Lingkungan yang aman mendukung perencanaan pembangunan berkelanjutan. Pemerintah dan masyarakat dapat fokus pada pembangunan jangka panjang tanpa harus terlalu banyak memusatkan perhatian pada masalah keamanan yang mendesak. Dengan menciptakan dan menjaga keamanan lingkungan, wilayah kecamatan dapat mencapai potensi penuhnya dalam berbagai sektor, memastikan perkembangan yang berkelanjutan dan kesejahteraan masyarakat secara keseluruhan.

**Tabel 5.3. 1 Jumlah Tindak Kejahatan Menurut Jenis Tindak Pidana di Kecamatan Prambon Tahun 2021-2022**

Jenis Pidana	2021		2022	
	Lapor	Selesai	Lapor	Selesai
(1)	(2)	(3)	(4)	(5)
01. Pembunuhan	-	-	-	-
02. Penganiayaan Berat	-	-	-	-
03. Penganiayaan Ringan	7	3	2	-
04. Penculikan	-	-	-	-
05. Pencurian	5	4	4	1
06. Perkosaan	-	-	-	-
07. Pembakaran	-	-	-	-
08. Narkotika dan Psikotropika	0	0	0	0
09. Mata Uang / Upal	-	-	-	-
10. Senpi / Handak/Sajam	-	-	-	-
11. Pemerasan/Pengancaman	-	-	-	-
12. Perkelahian	0	0	0	0
13. Keterangan Palsu	-	-	-	-
14. KDRT	-	1	-	-
15. Perjudian	-	-	2	1
16. Perzinahan	-	-	-	-
17. Cabul	-	-	-	-
18. Penadah	-	-	-	-



19. Pengrusakan		-	-	-	-
20. Penipuan		3	3	1	1
21. Penggelapan		2	1	1	-
22. Penyuapan		-	-	-	-

Sumber : BPS Kabupaten Sidoarjo - Kecamatan Prambon Dalam Angka 2023



Lanjutan Tabel 5.3.1

Jenis Pidana (1)	2021		2022	
	Lapor (2)	Selesai (3)	Lapor (4)	Selesai (5)
23. Perbuatan Tidak Menyenangkan	-	-	-	-
24. Penyerobotan Tanah	-	-	-	-
25. Penghinaan/ Fitnah	-	-	-	-
26. Pemalsuan Surat	-	-	-	-
27. Pencemaran Nama Baik	-	-	-	-
28. Kejahatan pada wanita dan anak	0	0	0	0
29. Korupsi	-	-	-	-
30. Fidusia	-	-	-	-
31. Tempati Rumah Tanpa Hal	-	-	-	-
32. Lingkungan	0	0	0	0
33. Miras	11	11	8	8
34. WTS / Premanisme	15	15	-	-
35. Masuk Pekarangan Tidak Izin	-	-	-	-
36. Kejahatan Terhadap Kesopanan	-	-	-	-
37. UU ITE	-	-	-	-
38. Lainnya	-	-	-	-
<b>Kecamatan Prambon</b>	<b>43</b>	<b>38</b>	<b>18</b>	<b>11</b>

Sumber : BPS Kabupaten Sidoarjo - Kecamatan Prambon Dalam Angka 2023

Dari data diatas dapat dilihat bahwa terjadi trend penurunan untuk beberapa kasus yang sama. Seperti kasus penganiayaan ringan, pada tahun 2021 terdapat 7 kasus yang dilaporkan, dan menurun menjadi 4 kasus pada tahun 2022 meskipun kasus yang sampai selesai hanya 1 kasus. Kasus miras pun juga terjadi penurunan pada tahun 2021 terdapat 11 kasus yang dilaporkan dan pada tahun 2022 kasusnya turun menjadi 8. Sama halnya dengan kasus WTS/Premanisme, pada tahun 2021 ada 15 kasus yang dilaporkan, dan pada tahun 2022 tidak ada pelaporan kasus serupa. Sehingga jumlah kasus yang dilaporkan pada tahun 2021 sebanyak 42 kasus menurun menjadi 18 kasus pada tahun 2022.



Ber **#AKHLAK** > bangga  
Berorientasi Pelayanan Akuntabel Kompeten Harmonis Loyal Jujur Kolaboratif  
melayani  
bangsa

# BAB VI PERTANIAN





## BAB VI PERTANIAN

### 6.1 Pertanian

Sektor pertanian memainkan peran kunci dalam perkembangan wilayah dan memiliki berbagai dampak positif yang dapat membentuk kesejahteraan dan pertumbuhan ekonomi suatu daerah. Pertanian sering menjadi sumber utama pendapatan bagi masyarakat di wilayah pedesaan. Produksi dan penjualan hasil pertanian dapat meningkatkan tingkat pendapatan rumah tangga dan mengurangi tingkat kemiskinan. Sektor pertanian menyediakan kebutuhan pangan pokok untuk masyarakat lokal. Dengan produksi pangan yang memadai, wilayah tersebut dapat mencapai keamanan pangan dan mengurangi ketergantungan pada impor. Pertanian menciptakan lapangan kerja langsung dan tidak langsung. Selain petani, terdapat pekerjaan dalam distribusi, pemasaran, dan industri pengolahan hasil pertanian. Hal ini membantu mengurangi tingkat pengangguran di wilayah sekitar. Melalui pengembangan sektor pertanian, wilayah dapat mencapai pertumbuhan ekonomi yang berkelanjutan, meningkatkan kesejahteraan masyarakat, dan menciptakan lingkungan yang sehat dan berdaya.

**Gambar 6.1. 1 Luas Tanam dan Luas Panen Padi Menurut Desa di Kecamatan Prambon (Ha) Tahun 2022**

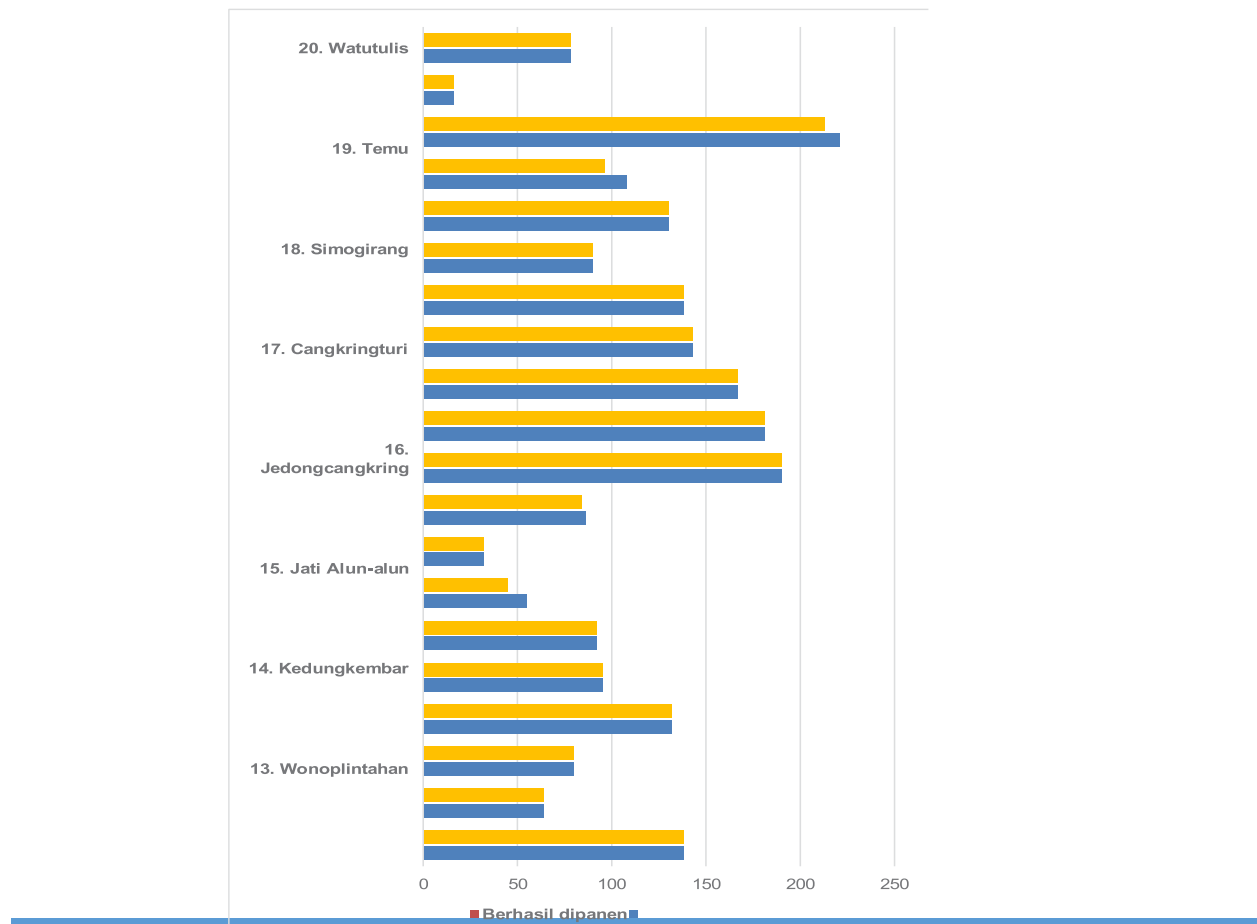



**Tabel 6.1. 1 Luas Panen Tanaman Sayuran dan Buah-buahan Semusim Menurut Jenisnya (Ha) di Kecamatan Prambon tahun 2021/2022**

Jenis Tanaman	2021	2022
01. Bawang Daun	-	-
02. Bawang Merah	4	-
03. Bawang Putih	-	-
04. Bayam	78	46
05. Blewah	-	-
06. Buncis	-	-
07. Cabai Rawit	-	-
08. Cabai Besar	-	-
09. Cabai Keriting	-	-
10. Kacang Panjang	-	-
11. Kacang Merah	-	-
12. Kacang Tanah	-	-
13. Kedelai	-	-
14. Kangkung	116	54
15. Kembang Kol	-	-
16. Kentang	-	-
17. Ketimun	1	-
18. Kubis	-	-
19. Labu Siam	-	-
20. Lobak	-	-
21. Melon	4	10
22. Petsai/Sawi	56	30
23. Semangka	4	-
24. Terung	1	-
25. Tomat	-	-
26. Timun Mas	-	-
27. Wortel	-	-
28. Jamur Tiram	-	-
29. Jamur Lainnya	-	-
<b>Jumlah</b>	<b>164</b>	<b>104</b>

Sumber : BPS Kabupaten Sidoarjo - Kecamatan Prambon Dalam Angka 2023



**Tabel 6.1. 2 Produksi Tanaman Sayuran dan Buah-buahan Semusim Menurut Jenisnya (kuintal) di Kecamatan Prambon Tahun 2021-2022**

Jenis Tanaman	2021	2022
(1)	(2)	(3)
01. Bawang Daun	-	-
02. Bawang Merah	320	-
03. Bawang Putih	-	-
04. Bayam	7 314	4 320
05. Blewah	-	-
06. Buncis	-	-
07. Cabai Rawit	-	-
08. Cabai Besar	-	-
09. Cabai Keriting	-	-
10. Kacang Panjang	-	-
11. Kacang Merah	-	-
12. Kacang Tanah	-	-
13. Kedelai	-	-
14. Kangkung	7 308	3 402
15. Kembang Kol	-	-
16. Kentang	-	-
17. Ketimun	30	-
18. Kubis	-	-
19. Labu Siam	-	-
20. Lobak	-	-
21. Melon	160	110
22. Petsai/Sawi	6 154	2 911
23. Semangka	210	-
24. Terung	60	-
25. Tomat	-	-
26. Timun Mas	-	-
27. Wortel	-	-
28. Jamur Tiram	-	-
29. Jamur Lainnya	-	-
<b>Jumlah</b>	<b>21 556</b>	<b>10 743</b>

Sumber : BPS Kabupaten Sidoarjo - Kecamatan Prambon Dalam Angka 2023





Tabel 6.1. 3 Luas Panen Tanaman Biofarmaka Menurut Jenisnya di (m<sup>2</sup>) Kecamatan Prambon Tahun 2021-2022

Jenis Tanaman	2021	2022
(1)	(2)	(3)
01. Jahe	-	-
02. Laos	-	73
03. Kencur	-	-
04. Kunyit	190	25
05. Lempuyang	-	2
06. Temulawak	30	22
07. Temuireng	-	-
08. Temukunci	-	-
09. Drigo	-	-
10. Kapulaga	-	-
11. Mengkudu/Pace	30	31
12. Mahkota Dewa	-	-
13. Kejibeling	-	-
14. Sambiloto	-	-
15. Lidah Buaya	16	9
16. Jeruk Nipis	10	35
17. Serai	23	218
Jumlah		415

Sumber : BPS Kabupaten Sidoarjo - Kecamatan Prambon Dalam Angka 2023



**Tabel 6.1. 4 Produksi Buah-Buahan dan Sayuran Tahunan Menurut Jenisnya (kuintal) di Kecamatan Prambon Tahun 2021-2022**

Jenis Tanaman	2021	2022
(1)	(2)	(3)
01. Alpukat	-	-
02. Belimbing	129	139
03. Duku/Langsat/Kokosan	-	-
04. Jambu Biji	109	128
05. Jambu Air	42	68
06. Jeruk Siam/Kepron	-	-
07. Mangga	3 075	545
08. Manggis	-	-
09. Nangka/Cempedak	561	337
10. Nenas	-	-
11. Pepaya	207	274
12. Pisang	703	885
13. Rambutan	-	-
14. Salak	-	-
15. Sawo	85	76
16. Sirsak	128	55
17. Sukun	670	498
18. Apel	-	-
19. Lengkeng	-	-
20. Jeruk Lemon	-	-
21. Melinjo	-	-
<b>Jumlah</b>	<b>5 709</b>	<b>3 005</b>

Sumber : BPS Kabupaten Sidoarjo - Kecamatan Prambon Dalam Angka 2023



Tabel 6.1. 5 Luas Tanam dan Luas Panen Padi (Ha) Menurut Desa/ Kelurahan di Kecamatan Prambon Tahun 2022

Desa/Kelurahan	Tanam	Berhasil dipanen	Puso/ tidak berhasil
(1)	(2)	(3)	(4)
01. Prambon	138	138	-
02. Kajartengguli	64	64	-
03. Gedangrowo	80	80	-
04. Wirobiting	132	132	-
05. Simpang	95	95	-
06. Bulang	92	92	-
07. Gampang	55	45	10
08. Jatikalang	32	32	-
09. Pejangkungan	86	84	-
10. Kedungsugo	190	190	-
11. Kedungwonokerto	181	181	-
12. Bendotretrek	167	167	-
13. Wonoplintahan	143	143	-
14. Kedungkembar	138	138	-
15. Jati Alun-alun	90	90	-
16. Jedongcangkring	130	130	-
17. Cangkringturi	108	96	-
18. Simogirang	221	213	-
19. Temu	16	16	-
20. Watutulis	78	78	-
<b>Kecamatan Prambon</b>	<b>2236</b>	<b>2204</b>	<b>10</b>

Sumber : BPS Kabupaten Sidoarjo - Kecamatan Prambon Dalam Angka 2023

Dari data diatas dapat dilihat bahwa terdapat satu desa yaitu desa Gampang yang mengalami puso atau gagal panen. Puso merupakan suatu keadaan kerusakan tanaman atau bagian tanaman yang ditimbulkan banjir, kekeringan atau serangan hama biasanya hama wereng. Sehingga menyebabkan tanaman atau bagian tanaman mengalami kerusakan >75 %. Selain itu, di Desa Cangkringturi juga tidak bisa memanen tanaman secara penuh. Terdapat selisih antara luas tanam dengan luasan panen yaitu sebesar 12 (Ha). Hal tersebut juga bisa disebabkan oleh serangan hama wereng yang dapat mengurangi luas lahan panen.



**Tabel 6.1. 6 Luas Tanam dan Luas Panen Palawija (Ha) Menurut Desa/ Kelurahan di Kecamatan Prambon Tahun 2022**

Desa/Kelurahan	Kedela		Kacang Hijau	
	Tanam	Dipanen	Tanam	Dipanen
(1)	(2)	(3)	(4)	(5)
01. Prambon	-	-	-	-
02. Kajartengguli	28	28	2	2
03. Gedangrowo	-	-	40	40
04. Wirobiting	-	-	4	4
05. Simpang	-	-	-	-
06. Bulang	-	-	-	-
07. Gampang	-	-	-	-
08. Jatikalang	-	-	-	-
09. Pejangkungan	-	-	-	-
10. Kedungsugo	2	2	17	17
11. Kedungwonokerto	-	-	-	-
12. Bendotretek	-	-	10	10
13. Wonoplintahan	6	6	-	-
14. Kedungkembar	7	7	-	-
15. Jati Alun-alun	7	7	13	13
16. Jedongcangkring	-	-	-	-
17. Cangkringturi	1	1	-	-
18. Simogirang	-	-	8	8
19. Temu	-	-	-	-
20. Watutulis	-	-	-	-
<b>Kecamatan Prambon</b>	<b>51</b>	<b>51</b>	<b>94</b>	<b>94</b>

Sumber : BPS Kabupaten Sidoarjo - Kecamatan Prambon Dalam Angka 2023



**Tabel 6.1. 7 Luas Tanaman Tebu Menurut Jenis Intensifikasi (Ha) dan Desa/Kelurahan di Kecamatan Prambon Tahun 2022**

Desa/Kelurahan	TRI	TRB	TRM	TS I	TS II
(1)	(2)	(3)	(4)	(5)	(6)
01. Prambon	-	-	-	23,00	-
02. Kajartengguli	-	-	-	34,30	-
03. Gedangrowo	-	-	-	52,5	-
04. Wirobiting	-	-	-	34,80	-
05. Simpang	-	-	-	34,70	-
06. Bulang	-	-	-	49,50	-
07. Gampang	-	-	-	15,15	-
08. Jatikalang	-	-	-	74,00	-
09. Pejangkungan	-	-	-	34,30	-
10. Kedungsugo	-	-	-	100,40	-
11. Kedungwonokerto	-	-	-	43,00	-
12. Bendotretak	-	-	-	13,50	-
13. Wonoplintahan	-	-	-	38,50	-
14. Kedungkembar	-	-	-	65,50	-
15. Jati Alun-alun	-	-	-	58,90	-
16. Jedongcangkring	-	-	-	73,00	-
17. Cangkringturi	-	-	-	31,00	-
18. Simogirang	-	-	-	16,60	-
19. Temu	-	-	-	28,10	-
20. Watutulis	-	-	-	0	-
<b>Kecamatan Prambon</b>	-	-	-	<b>820,75</b>	-

Sumber : BPS Kabupaten Sidoarjo - Kecamatan Prambon Dalam Angka 2023



Ber **#AKHLAK** > **#bangga**  
melayani  
bangsa  
Berorientasi Pelayanan Akuntabel Kompeten Harmonis Loyal Adaptif Kolaboratif

# BAB VII INDUSTRI



INDUSTRI



## VII INDUSTRI

### 7.1 INDUSTRI

Industri memiliki peran yang sangat penting dalam perkembangan dan kemajuan wilayah, baik dari segi ekonomi, sosial, maupun infrastruktur. Industri menyediakan lapangan kerja bagi penduduk setempat. Hal ini membantu mengurangi tingkat pengangguran dan meningkatkan taraf hidup masyarakat. Adanya lapangan kerja juga dapat mengurangi kemiskinan dan meningkatkan kesejahteraan social. Industri memberikan kontribusi besar terhadap pendapatan wilayah melalui pajak dan retribusi Pendapatan ini dapat digunakan oleh pemerintah untuk membiayai proyek-proyek infrastruktur, pendidikan, kesehatan, dan layanan publik lainnya.

**Tabel 7.1. 1 Banyaknya Industri Besar/Sedang Menurut Jenisnya di Kecamatan Prambon Tahun 2021-2022**

Jenis Industri Besar-Sedang	2021	2022
(1)	(2)	(3)
01. Makanan dan Minuman	4	6
02. Pengolahan Tembakau	-	-
03. Tekstil dan Pakaian Jadi	1	-
04. Kulit, Barang dari Kulit, dan Alas Kaki	-	-
05. Kayu, Barang dari Kayu, dan Gabus (Tidak Termasuk Furnitur), dan Barang Anyaman dari Bambu, Rotan, dan Sejenisnya	-	-
06. Kertas dan Barang dari Kertas	2	1
07. Percetakan dan Reproduksi Media Rekaman	-	-
08. Produk dari Batubara dan Penggilingan Minyak Bumi	-	-
09. Bahan Kimia dan Barang dari Bahan Kimia	2	2
10. Farmasi, Produk Obat Kimia, dan Obat Tradisional	-	-
11. Karet, Barang dari Karet dan Plastik	2	2
12. Barang Galian Bukan Logam	-	1
13. Logam Dasar	-	-
14. Barang Logam, Bukan Mesin, dan Peralatannya	-	-
15. Komputer, Barang Elektronik dan Optik	-	-
16. Peralatan Listrik	-	-
17. Mesin dan Perlengkapan	-	-
18. Kendaraan Bermotor, Trailer, dan Semi Trailer	-	-
19. Alat Angkutan Lainnya	-	-
20. Furnitur	-	-



21. Pengolahan Lainnya	1	2
22. Reparasi dan Pemasangan Mesin dan Peralatan	-	-
<b>Kecamatan Prambon</b>	<b>12</b>	<b>14</b>

Sumber : BPS Kabupaten Sidoarjo - Kecamatan Prambon Dalam Angka 2023





## VIII

### KEUANGAN DESA

#### 8.1 KEUANGAN DESA

Kuangan desa memainkan peran yang sangat penting dalam perkembangan wilayah. Keuangan desa dapat digunakan untuk membiayai pembangunan infrastruktur dasar seperti jalan, jembatan, sistem air bersih, dan listrik. Infrastruktur yang baik mempercepat pertumbuhan ekonomi dan meningkatkan kualitas hidup masyarakat setempat. Dana desa dapat digunakan untuk mendukung usaha mikro dan kecil di tingkat lokal. Inisiatif ini dapat menciptakan lapangan kerja baru dan meningkatkan pendapatan penduduk setempat, sekaligus merangsang pertumbuhan ekonomi lokal. Keuangan desa dapat digunakan untuk mendukung program-program pelibatan masyarakat. Ini melibatkan partisipasi aktif masyarakat dalam pengambilan keputusan terkait pengelolaan keuangan desa dan pembangunan wilayah. Dengan pengelolaan yang baik, keuangan desa dapat menjadi instrumen yang efektif untuk meningkatkan kesejahteraan masyarakat, merangsang pertumbuhan ekonomi lokal, dan mencapai pembangunan wilayah yang berkelanjutan.

**Tabel 8.1. 1 Banyaknya Sarana Lembaga Keuangan Bank dan Bukan Bank Menurut Desa/Kelurahan di Kecamatan Prambon Tahun 2022**

Desa/Kelurahan	Bank Pemerintah	BPR	KUD/ Kopwan	Pegadaian
(1)	(2)	(3)	(4)	(5)
01. Prambon	2	5	2	-
02. Kajartengguli	-	-	1	-
03. Gedangrowo	-	-	1	-
04. Wiroboting	-	-	1	-
05. Simpang	-	-	1	-
06. Bulang	-	1	1	1
07. Gampang	-	-	1	-
08. Jaticalang	-	-	1	-
09. Pejangkungan	-	-	1	-
10. Kedungsugo	-	-	1	-
11. Kedungwonokerto	-	1	1	-
12. Bendotretak	-	-	1	-
13. Wonoplintahan	-	1	1	-
14. Kedungkembar	-	-	1	-
15. Jati Alun-alun	-	-	1	-
16. Jedongcangkring	-	-	1	-
17. Cangkringturi	-	-	1	-



18. Simogirang	-	-	1	-
19. Temu	-	-	1	-
20. Watutulis	-	-	1	-
<b>Kecamatan Prambon</b>	<b>2</b>	<b>8</b>	<b>21</b>	<b>1</b>

Sumber : BPS Kabupaten Sidoarjo - Kecamatan Prambon Dalam Angka 2023

Dari data diatas dapat dilihat bahwa pada setiap desa sudah memiliki setidaknya satu koperasi wanita (kopwan). Koperasi wanita memiliki peran yang sangat penting dalam menguatkan ekonomi masyarakat, khususnya dalam konteks pemberdayaan ekonomi perempuan. Koperasi wanita memberikan platform bagi perempuan untuk bekerja sama, berbagi pengetahuan, dan mengakses sumber daya secara bersama-sama. Ini membantu pemberdayaan ekonomi perempuan dengan memberikan mereka kontrol atas sumber daya dan pendapatan, serta menguatkan ekonomi keluarga pada khususnya.

**Tabel 8.1. 2 Banyaknya Koperasi Aktif Menurut Desa/Kelurahan dan Jenis Koperasi di Kecamatan Prambon Tahun 2022**

Desa/Kelurahan	Jasa	Konsumsi	Pemasaran
(1)	(2)	(3)	(4)
01. Prambon	-	5	1
02. Kajartengguli	-	2	-
03. Gedangrowo	-	1	1
04. Wirobiting	-	2	-
05. Simpang	-	2	-
06. Bulang	-	3	1
07. Gampang	-	2	-
08. Jatikalang	-	2	-
09. Pejangkungan	-	2	-
10. Kedungsugo	-	3	-
11. Kedungwonokerto	-	-	-
12. Bendotretak	-	2	-
13. Wonoplintahan	-	2	-
14. Kedungkembar	-	3	-
15. Jati Alun-alun	-	1	-
16. Jedongcangkring	-	1	-
17. Cangkringturi	-	2	-
18. Simogirang	-	1	-
19. Temu	-	4	-



20. Watutulis	-	2	-
Kecamatan Prambon	-	42	3

Sumber : BPS Kabupaten Sidoarjo - Kecamatan Prambon Dalam Angka 2023



Lanjutan Tabel 8.1.2

Desa/Kelurahan	Produsen	Simpan Pinjam	Jumlah
(1)	(5)	(6)	(7)
01. Prambon	2	-	8
02. Kajartengguli	-	-	2
03. Gedangrowo	-	-	2
04. Wirobiting	-	-	2
05. Simpang	-	-	2
06. Bulang	-	-	4
07. Gampang	-	-	2
08. Jaticalang	-	-	2
09. Pejangkungan	1	-	3
10. Kedungsugo	-	-	3
11. Kedungwonokerto	1	1	2
12. Bendotretok	1	-	3
13. Wonoplintahan	1	-	3
14. Kedungkembar	-	-	3
15. Jati Alun-alun	1	-	2
16. Jedongcangkring	-	1	2
17. Cangkringturi	-	-	2
18. Simogirang	1	1	3
19. Temu	-	-	4
20. Watutulis	-	-	2
<b>Kecamatan Prambon</b>	<b>8</b>	<b>3</b>	<b>56</b>

Sumber : BPS Kabupaten Sidoarjo - Kecamatan Prambon Dalam Angka 2023



**Tabel 8.1. 3 Banyaknya Sarana Perekonomian Menurut Desa/ Kelurahan dan Fasilitasnya di Kecamatan Prambon Tahun 2022**

Desa	Mini Market	Restoran/ Rumah Makan	Warung / Kedai Makanan Minuman	Toko/Wrg kelontong
(1)	(2)	(3)	(4)	(5)
01. Prambon	2	-	27	80
02. Kajartengguli	-	-	26	20
03. Gedangrowo	1	-	32	23
04. Wirobiting	1	-	33	17
05. Simpang	1	-	57	28
06. Bulang	2	-	52	74
07. Gampang	-	-	27	22
08. Jatikalang	-	-	29	27
09. Pejangkungan	-	-	25	22
10. Kedungsugo	-	-	37	35
11. Kedungwonokerto	2	1	56	33
12. Bendotretek	1	-	58	77
13. Wonoplintahan	1	-	75	60
14. Kedungkembar	-	-	15	23
15. Jati Alun-alun	-	-	39	35
16. Jedongcangkring	-	2	33	31
17. Cangkringturi	-	-	16	15
18. Simogirang	1	-	42	55
19. Temu	1	-	47	28
20. Watutulis	3	2	35	20
<b>Kecamatan Prambon</b>	<b>16</b>	<b>9</b>	<b>761</b>	<b>675</b>

Sumber : BPS Kabupaten Sidoarjo - Kecamatan Prambon Dalam Angka 2023

Dari data diatas, dapat dilihat bahwa pada setiap desa sedikitnya ada 15 kedai makanan dan minuman. Banyaknya penjual makan dan minuman dapat mencerminkan beberapa dampak positif terhadap ekonomi dan kehidupan masyarakat setempat. Kedai makanan dan minuman meningkatkan aktivitas ekonomi di wilayah tersebut. Mereka menciptakan pasar untuk produk lokal, seperti bahan makanan, hasil pertanian, dan bahan lainnya, yang dapat mendukung pertumbuhan sektor ekonomi setempat. Kedai makanan dan minuman lokal dapat menjadi wakil dari identitas



budaya wilayah tersebut. Mereka dapat mempromosikan warisan kuliner dan menciptakan pengalaman kuliner yang khas, yang dapat menjadi daya tarik bagi penduduk lokal dan wisatawan.

Selain itu adanya minimarket di sebagian besar wilayah kecamatan dapat membantu pemberdayaan pelaku usaha kecil dan lokal dengan menyediakan ruang untuk produk-produk lokal. Ini memungkinkan produsen lokal untuk memasarkan produk mereka dan meningkatkan visibilitas di pasar yang lebih luas. Keberadaan minimarket dapat meningkatkan kualitas hidup masyarakat dengan menyediakan akses yang lebih mudah dan cepat ke berbagai produk dan layanan. Hal ini terutama bermanfaat bagi mereka yang memiliki keterbatasan mobilitas atau waktu.

Lanjutan Tabel 8.1.3

Desa/Kelurahan	Penginapan	Pasar dengan Bangunan Permanen	SPBU	Pasar Tanpa Bangunan
(1)	(6)	(7)	(8)	(9)
01. Prambon	-	1	1	1
02. Kajartengguli	-	-	-	-
03. Gedangrowo	-	-	1	-
04. Wirobiting	-	-	-	-
05. Simpang	-	-	-	-
06. Bulang	-	1	-	1
07. Gampang	-	-	-	-
08. Jaticalang	-	-	-	-
09. Pejangkungan	-	-	-	-
10. Kedungsugo	-	-	-	-
11. Kedungwonokerto	-	-	-	-
12. Bendotretek	-	-	-	-
13. Wonoplintahan	-	-	-	-
14. Kedungkembar	-	-	-	-
15. Jati Alun-alun	-	-	-	-
16. Jedongcangkring	-	-	-	-
17. Cangkringturi	-	-	-	-
18. Simogirang	-	-	-	-
19. Temu	-	2	-	1
20. Watutulis	-	-	1	-
<b>Kecamatan Prambon</b>	<b>-</b>	<b>4</b>	<b>3</b>	<b>3</b>



Dari data diatas, di Kecamatan Prambon belum memiliki tempat penginapan, karena wilayah Kecamatan Prambon tidak berada di dekat pusat kota ataupun dekat tempat wisata, sehingga pembangunan untuk penginapan belum menjadi prioritas demi perkembangan wilayah. Di Kecamatan Prambon terdapat empat bangunan permanen pasar tradisional dan tiga pasar tanpa bangunan . Pasar tradisional seringkali menjadi pusat ekonomi di suatu wilayah. Mereka menjadi tempat untuk berbagai transaksi jual beli, memfasilitasi pertukaran barang dan jasa antara produsen, pengecer, dan konsumen. Keberadaan pasar tradisional mendukung kegiatan ekonomi lokal dan menciptakan peluang kerja.Pasar tradisional menjadi tempat bagi pelaku usaha kecil dan lokal untuk memasarkan produk mereka. Pedagang di pasar tradisional seringkali adalah wirausaha kecil yang menjual produk lokal dan tradisional, sehingga pasar ini mendukung pemberdayaan ekonomi di tingkat lokal.



## IX PENUTUP

Profil Kecamatan Prambon Kabupaten Sidoarjo disusun sebagai rangkuman dari upaya menyajikan gambaran komprehensif tentang potensi dan tantangan yang dihadapi oleh kecamatan ini. Laporan ini bukan hanya sekadar dokumentasi, tetapi juga merupakan panggilan untuk tindakan yang berkelanjutan demi kemajuan dan kesejahteraan masyarakat Kecamatan Prambon. Melalui eksplorasi mendalam terhadap aspek-aspek demografi, pemerintahan, kesejahteraan sosial dan ekonomi, laporan ini bertujuan memberikan pandangan yang lengkap kepada para pembaca. Dengan memahami akar masalah serta peluang yang tersedia, diharapkan kita dapat merancang kebijakan dan strategi yang tepat guna meningkatkan kualitas hidup masyarakat Kecamatan Prambon.

Dalam menutup laporan ini, kami menghaturkan terima kasih kepada semua pihak yang telah berkontribusi dalam penyusunan dan pelaksanaan proyek profil kecamatan ini. Dukungan dan partisipasi aktif dari pemerintah, stakeholder lokal, komunitas, dan seluruh warga Kecamatan Prambon menjadi fondasi kuat bagi kelancaran proses ini. Dengan kesadaran akan tantangan yang ada, mari bersama-sama mewujudkan visi kecamatan ini untuk memberikan pelayanan umum kepada Masyarakat secara prima. Semangat gotong-royong serta kerjasama yang telah terjalin dapat menjadi kunci sukses dalam mencapai tujuan bersama.

Dengan penuh harapan, laporan profil Kecamatan Prambon ini diharapkan tidak hanya menjadi arsip belaka, melainkan menjadi landasan strategis bagi kebijakan pembangunan yang berkelanjutan. Mari kita terus bergerak maju, mewujudkan masa depan yang lebih baik, lebih adil, dan lebih sejahtera untuk Kecamatan Prambon Kabupaten Sidoarjo. Terima kasih atas perhatian dan kontribusi semua pihak.